

HOTĂRÂRE Nr. 1019/2018 din 20 decembrie 2018

privind aprobarea Procedurii de preluare de către agențiile județene pentru plăți și inspecție socială, respectiv a municipiului București, a personalului cu atribuții în efectuarea plăților prestațiilor sociale pentru persoanele cu handicap de la direcțiile generale de asistență socială și protecția copilului județene, respectiv ale sectoarelor municipiului București, a Procedurii de acordare a plăților, precum și situațiile de suspendare, modificare, încetare a dreptului la prestațiile sociale pentru persoanele cu handicap, precum și pentru modificarea [Statutului](#) propriu de organizare și funcționare al Agenției Naționale pentru Plăți și Inspecție Socială, aprobat prin Hotărârea Guvernului nr. 151/2012

EMITENT: GUVERNUL ROMÂNIEI

PUBLICATĂ ÎN: MONITORUL OFICIAL NR. 1112 din 28 decembrie 2018

În temeiul [art. 108](#) din Constituția României, republicată, și al [art. 58](#) alin. (11) din Legea nr. 448/2006 privind protecția și promovarea drepturilor persoanelor cu handicap, republicată, cu modificările și completările ulterioare,

Guvernul României adoptă prezenta hotărâre.

ART. 1

Se aprobă Procedura de preluare de către agențiile județene pentru plăți și inspecție socială, respectiv a municipiului București, a personalului cu atribuții în efectuarea plăților prestațiilor sociale pentru persoanele cu handicap de la direcțiile generale de asistență socială și protecția copilului județene, respectiv ale sectoarelor municipiului București, prevăzută în [anexa nr. 1](#).

ART. 2

Se aprobă Procedura de acordare a plăților, precum și situațiile de suspendare, modificare, încetare a dreptului la prestațiile sociale pentru persoanele cu handicap, prevăzută în [anexa nr. 2](#).

ART. 3

(1) Pentru preluarea personalului finanțat de la bugetul local prevăzut la [art. 1](#) numărul maxim de posturi finanțate de la bugetul de stat, aprobat pentru funcționarea Agenției Naționale pentru Plăți și Inspecție Socială și agențiilor pentru plăți și inspecție socială județene, respectiv a municipiului București, prevăzut de [Hotărârea Guvernului nr. 151/2012](#) privind aprobarea Statutului propriu de organizare și funcționare al Agenției Naționale pentru Plăți și Inspecție Socială, cu modificările și completările ulterioare, se suplimentează începând cu data de 1 ianuarie 2019 cu un număr de 186 posturi, din care un număr de 25 posturi pentru aparatul central și un număr 161 posturi pentru agențiile teritoriale, repartizat potrivit [anexei nr. 3](#), prin diminuarea numărului de posturi de la nivelul direcțiilor

generale de asistență socială și protecția copilului județene, respectiv ale sectoarelor municipiului București.

(2) [Anexa nr. 1](#) la Statutul propriu de organizare și funcționare al Agenției Naționale pentru Plăți și Inspecție Socială, aprobat prin Hotărârea Guvernului nr. 151/2012, publicată în Monitorul Oficial al României, Partea I, nr. 190 din 23 martie 2012, cu modificările și completările ulterioare, se modifică și se înlocuiește cu [anexa nr. 4](#).

(3) Statul de funcții pentru agențiile teritoriale, ca urmare a suplimentării posturilor potrivit alin. (1), se aprobă prin decizie a directorului general al Agenției Naționale pentru Plăți și Inspecție Socială, în conformitate cu prevederile [art. 7](#) alin. (3) din Statutul propriu de organizare și funcționare a Agenției Naționale pentru Plăți și Inspecție Socială, aprobat prin Hotărârea Guvernului nr. 151/2012, cu modificările și completările ulterioare.

(4) Încadrarea personalului în numărul maxim de posturi aprobat și pe funcțiile din noua structură organizatorică, inclusiv stabilirea drepturilor salariale aferente acestuia, cu respectarea regimului juridic aplicabil fiecărei categorii de funcții, se realizează în termen de 30 de zile de la data intrării în vigoare a prezentei hotărâri.

ART. 4

[Statutul](#) propriu de organizare și funcționare al Agenției Naționale pentru Plăți și Inspecție Socială aprobat prin Hotărârea Guvernului nr. 151/2012, publicată în Monitorul Oficial al României, Partea I, nr. 190 din 23 martie 2012, cu modificările și completările ulterioare și cu modificările aduse de prezenta hotărâre, se modifică în termen de 30 de zile de la data intrării în vigoare a prezentei hotărâri.

ART. 5

[Anexele nr. 1](#) - 4 fac parte integrantă din prezenta hotărâre.

PRIM-MINISTRU
VASILICA-VIORICA DĂNCILĂ

Contrasemnează:
Ministrul muncii și justiției sociale,
Marius-Constantin Budăi

p. Viceprim-ministru, ministrul dezvoltării regionale
și administrației publice,
Sirma Caraman,
secretar de stat

Ministrul finanțelor publice,
Eugen Orlando Teodorovici

București, 20 decembrie 2018.
Nr. 1.019.

ANEXA 1

PROCEDURA
de preluare de către agențiile județene pentru plăți și inspecție socială,
respectiv a municipiului București a personalului cu atribuții în efectuarea
plăților prestațiilor sociale pentru persoanele cu handicap de la direcțiile
generale de asistență socială și protecția copilului județene, respectiv ale
sectoarelor municipiului București

ART. 1

În termenul prevăzut de [art. 3](#) alin. (4) din hotărâre, personalul cu atribuții în efectuarea plăților prestațiilor sociale pentru persoanele cu handicap din cadrul direcțiilor generale de asistență socială și protecția copilului județene, respectiv ale sectoarelor municipiului București, denumite în continuare direcții generale, este preluat și se consideră transferat în interesul serviciului în cadrul agențiilor pentru plăți și inspecție socială județene, respectiv a municipiului București, denumite în continuare agenții teritoriale.

ART. 2

Preluarea personalului aferent posturilor ocupate, prevăzut la [art. 1](#) alin. (1), se constată prin încheierea unui protocol între direcțiile generale și Agenția Națională pentru Plăți și Inspecție Socială, respectiv agențiile teritoriale. Modelul protocolului este prevăzut în [anexa nr. 1a](#)) la prezenta procedură.

ART. 3

Până la finalizarea procedurilor de transfer al personalului, conform [art. 3](#) alin. (4) din hotărâre, pentru efectuarea în luna ianuarie 2019 a plăților prestațiilor sociale pentru persoanele cu handicap aferente lunii decembrie 2018, fiecare direcție generală va delega la agențiile teritoriale cel puțin o persoană, în condițiile legii.

ANEXA 1a)
la [procedură](#)

- Model*1) -

PROTOCOL

ANTET
Direcția Generală Asistență Socială
și Protecția Copilului
.....
.....
Nr.
.....

ANTET
Agenția pentru Plăți
și Inspecție Socială

Nr.

Constatator al preluării personalului/posturilor

Prezentul protocol s-a încheiat astăzi,, între
Direcția Generală Asistență Socială și Protecția Copilului, denumită
DGASPC, reprezentată prin dl/dna, având
funcția de,

și

Agenția pentru Plăți și Inspecție Socială, denumită AJPIS,
reprezentată prin dl/dna, având funcția de
.....

În temeiul [art. 2](#) din Procedura de preluare a personalului cu atribuții în
efectuarea plății prestațiilor sociale de la direcțiile generale de asistență socială și
protecția copilului județene, respectiv ale sectoarelor municipiului București la
agențiile județene pentru plăți și inspecție socială, respectiv a municipiului
București, aprobată în [anexa nr. 1](#) la Hotărârea Guvernului nr. /2018*2),
începând cu 1 ianuarie 2019, un număr de persoane din cadrul
DGASPC care au avut ca atribuții stabilirea și plata prestațiilor sociale
destinate persoanelor cu handicap, se preiau/se transferă în cadrul AJPIS

.....
DGASPC pune la dispoziția AJPIS tabelul nominal
cu persoana/persoanele cu atribuții în efectuarea plăților, ce urmează a fi
preluat/transferat.

Prezentul protocol se încheie în două exemplare, din care unul pentru DGASPC
..... și al doilea pentru AJPIS

Direcția Generală Asistență Socială
Plăți și
și Protecția Copilului
Socială
.....
.....

Nume/prenume reprezentant
reprezentant

Ștampila/Semnătura
Ștampila/Semnătura

Agencia pentru
Inspeție

Nume/prenume

-
- *1) Protocolul se completează și se adaptează în funcție de specificul activității.
 - *2) Se completează numărul hotărârii Guvernului, după publicarea acesteia în Monitorul Oficial al României, Partea I.

ANEXA 2

PROCEDURA

de acordare a plăților, precum și situațiile de suspendare, modificare, încetare a dreptului la prestațiile sociale pentru persoanele cu handicap

ART. 1

(1) Beneficiarul prestațiilor sociale prevăzute la [art. 58](#) alin. (1) - (5) din Legea nr. 448/2006 privind protecția și promovarea drepturilor persoanelor cu handicap, republicată, cu modificările și completările ulterioare, este persoana încadrată în grad de handicap, pe perioada valabilității certificatului.

(2) Titularul plății este, după caz, persoana cu handicap care are capacitate deplină de exercițiu al drepturilor civile sau reprezentantul legal al acesteia în cazul în care persoana cu handicap este minoră sau pusă sub interdicție.

ART. 2

(1) Începând cu 1 ianuarie 2019, plata prestațiilor sociale se asigură din oficiu, de către agențiile pentru plăți și inspecție socială, județene, respectiv a municipiului București, denumite în continuare agenții teritoriale.

(2) Plata prestațiilor sociale se face prin decizia de plată emisă de directorul executiv al agenției teritoriale, care are la bază decizia/dispoziția directorului executiv al direcției generale de asistență socială și protecția copilului, denumită în continuare direcție generală, prevăzută la [art. 57](#) alin. (1) din Legea nr. 448/2006, republicată, cu modificările și completările ulterioare.

(3) Pentru stabilirea dreptului și a modalității de plată a prestațiilor sociale, în decizia/dispoziția de acordare prevăzută la alin. (2) se va înscrie și opțiunea de plată, cont bancar sau mandat poștal, a persoanei încadrate în grad de handicap sau a reprezentantului legal al acesteia. În cazul solicitării plății prin cont bancar, decizia/dispoziția va conține și contul IBAN în care se va face viramentul.

(4) Stabilirea dreptului, modificarea acestuia, suspendarea, precum și încetarea acestuia se realizează prin decizie/dispoziție a directorului executiv al direcției generale, în baza documentului care atestă încadrarea în grad de handicap, conform legii.

(5) Plata prestațiilor sociale, suspendarea și încetarea acesteia se fac prin decizie a directorului executiv al agenției teritoriale.

ART. 3

(1) Pentru efectuarea plății prestațiilor sociale, până la data de 3 a fiecărei luni pentru luna anterioară, direcția generală transmite agenției teritoriale Situația centralizatoare cu titularii prestațiilor sociale și sumele de plată, stabilite conform [art. 58](#) din Legea nr. 448/2006, republicată, cu modificările și completările ulterioare, pentru fiecare prestație în parte.

(2) Modelul Situației centralizatoare este prevăzut în [anexa nr. 2a](#)) la prezenta procedură și va cuprinde, în principal, următoarele elemente:

- a) datele de identificare privind persoanele încadrate în grad de handicap, precum și, după caz, datele reprezentantului legal al acesteia;
- b) date privind certificatul valid de încadrare în grad de handicap;
- c) date privind decizia validă de acordare/suspendare/modificare/încetare a drepturilor persoanelor cu handicap emisă de directorul executiv al direcției generale;
- d) date privind modalitatea de plată.

(3) Situația centralizatoare va fi asumată de către reprezentantul legal al direcției generale și încărcată în sistemul informatic integrat al Agenției Naționale de Plăți și Inspecție Socială.

ART. 4

(1) Plata prestației sociale se realizează, după caz, în funcție de opțiunea titularului, pe bază de mandat poștal sau în cont bancar.

(2) În cazul plății prestației sociale prin mandat poștal, cheltuielile pentru transmiterea drepturilor se stabilesc în condițiile prevăzute de legea bugetară anuală pentru drepturile care se finanțează din bugetul de stat.

(3) În cazul achitării prestației sociale în cont bancar agenția teritorială efectuează plata prin unitățile bancare pe bază de borderou, cu plata unui comision bancar.

(4) Comisionul bancar prevăzut la alin. (3) nu poate fi mai mare de 0,1% din dreptul achitat și va fi stabilit prin negociere, la nivel teritorial, între agenția teritorială și unitățile bancare.

(5) Fondurile necesare achitării cheltuielilor pentru transmiterea drepturilor și a comisionului bancar pentru plata prestației sociale se suportă din bugetul Ministerului Muncii și Justiției Sociale.

(6) Prin excepție de la prevederile alin. (1), pentru persoanele fără domiciliu sau reședință și fără locuință se poate asigura plata ajutorului social prin stat de plată, în cazul în care pentru aceste persoane plata nu se poate efectua în cont bancar sau prin mandat poștal. Modul de organizare se stabilește prin decizie a directorului general al Agenției Naționale pentru Plăți și Inspecție Socială.

(7) Prin sintagma "persoane fără domiciliu sau reședință și fără locuință" se înțelege persoanele care nu dețin o locuință principală sau, după caz, o locuință

secundară sau care trăiesc în adăposturi improvizate cu destinație de locuințe care nu îndeplinesc exigențele minimale pentru locuință prevăzute în [anexa nr. 1](#) la Legea nr. 114/1996 privind locuințele, republicată, cu modificările și completările ulterioare.

ART. 5

(1) Suspendarea dreptului la prestațiile sociale se face în baza deciziei/dispoziției directorului executiv al direcției generale emisă în următoarele situații:

- a) reprezentantul legal al persoanei cu handicap a decedat/a renunțat la reprezentarea legală a persoanei;
- b) se înregistrează situația prevăzută la [art. 90³](#) alin. (3) din Legea nr. 448/2006, republicată, cu modificările și completările ulterioare;
- c) alte situații prevăzute de lege.

(2) În situația de suspendare prevăzută la alin. (1) lit. a) suspendarea se menține până la numirea unui nou reprezentant legal, în condițiile legii, drepturile beneficiarului, inclusiv pe perioada de suspendare urmând să se achite noului reprezentant legal.

(3) Plata prestației sociale se suspendă prin decizia directorului executiv al agenției teritoriale începând cu luna următoare celei în care se produce una dintre următoarele situații:

- a) a fost transmisă decizia/dispoziția de suspendare emisă de directorul executiv al direcției generale;
- b) se constată că certificatul de încadrare în grad de handicap este expirat și persoana nu se regăsește cu un nou certificat în situația centralizatoare prevăzută la [art. 3](#) alin. (2);
- c) se constată de către agențiile teritoriale, pe baza documentelor transmise de direcțiile generale, că s-a stabilit un quantum eronat al prestației sociale;
- d) plata se efectuează la domiciliul persoanei și timp de 3 luni consecutive se înregistrează mandate poștale returnate;
- e) se constată de către inspectorii sociali, în condițiile [Ordonanței de urgență a Guvernului nr. 113/2011](#) privind organizarea și funcționarea Agenției Naționale pentru Plăți și Inspecție Socială, aprobată cu modificări și completări prin [Legea nr. 198/2012](#), cu modificările ulterioare, în urma misiunilor de control, sau ca urmare a verificărilor la sesizarea unor terți, că nu sunt respectate condițiile de încadrare în grad și tip de handicap.

(4) În situația de suspendare de la alin. (3) lit. b) și c) directorul executiv al agenției teritoriale solicită directorului executiv al direcției generale verificarea situației. După verificare, drepturile neridicate de către titular se achită acestuia, din oficiu, după caz, în același quantum sau în alt quantum, dacă cele constatate nu conduc la încetarea dreptului.

(5) În situația de suspendare a drepturilor prevăzute la alin. (3) lit. d), directorul executiv al agenției teritoriale solicită fie directorului executiv al direcției generale, fie primăriei în a cărei rază teritorială domiciliază/își are reședința/locuiește verificarea situației. După verificare, drepturile neridicate de către titular se achită acestuia, din oficiu, după caz, în același quantum sau în alt quantum, dacă cele constatate nu conduc la încetarea dreptului.

(6) În cazul în care în perioada de suspendare a plății prestațiilor sociale intervin modificări de natură să conducă la încetarea plății acestora, drepturile se achită titularului pe perioada până la apariția situației de încetare.

ART. 6

(1) Încetarea dreptului la prestațiile sociale se face în baza deciziei/dispoziției directorului executiv al direcției generale, începând cu luna următoare celei în care se produce oricare dintre următoarele situații:

- a) persoana nu mai este încadrată în grad de handicap;
- b) depune cererea prevăzută la [art. 57](#) alin. (3) din Legea nr. 448/2006, republicată, cu modificările și completările ulterioare, al cărui model este prevăzut în [anexa nr. 2b](#);
- c) s-a produs decesul beneficiarului prestației sociale.

(2) Plata prestațiilor sociale încetează, prin decizie a directorului executiv al agenției teritoriale, emisă în baza următoarelor documente:

- a) decizia/dispoziția de încetare emisă de directorul executiv al direcției generale;
- b) decizia de neîncadrare emisă de Comisia superioară de evaluare a persoanelor adulte cu handicap ca urmare a reevaluării realizate în condițiile prevăzute de [art. 90²](#) și [90³](#) din Legea nr. 448/2006, republicată, cu modificările și completările ulterioare;
- c) hotărârea judecătorească prin care se stabilește încetarea dreptului persoanei cu handicap.

(3) Documentele prevăzute la alin. (2) lit. b) și c) se transmit de către direcțiile generale la agențiile teritoriale, odată cu situația centralizatoare prevăzută la [art. 3](#) alin. (2).

(4) Plata prestațiilor sociale încetează și în situația în care persoana cu handicap își schimbă domiciliul sau reședința în altă unitate administrativ-teritorială aflată în raza de competență a altei direcții generale.

(5) În situația prevăzută la alin. (4) agenția teritorială în a cărei rază teritorială s-a stabilit noul domiciliu sau noua reședință va emite o decizie de plată a prestațiilor sociale, după ce direcția generală din județul/sectorul municipiului București în care s-a stabilit noul domiciliu sau noua reședință va emite o nouă decizie de acordare a dreptului care se comunică odată cu situația centralizatoare prevăzută la [art. 3](#) alin. (2).

ART. 7

(1) Modificarea dreptului la prestațiile sociale se face prin decizia directorului executiv al direcției generale, cu luna următoare celei în care, în urma reevaluării, persoana este încadrată în alt grad de handicap sau în situația recuperării unor sume acordate necuvenit cu acest titlu.

(2) Decizia de modificare a dreptului la prestațiile sociale se comunică agenției teritoriale odată cu situația centralizatoare prevăzută la [art. 3](#) alin. (2).

ART. 8

(1) Deciziile directorului executiv al direcției generale, de aprobare, respingere, suspendare, încetare sau modificare a dreptului la prestațiile sociale pentru persoanele cu handicap, precum și deciziile directorului executiv al agenției teritoriale privind aprobarea, încetarea, modificarea, suspendarea plății prestațiilor sociale pentru persoanele cu handicap se comunică titularului în termen de 30 zile de la emitere.

(2) Deciziile prevăzute la alin. (1) se completează potrivit modelului prevăzut în [anexele nr. 2c\)](#) și [2d\)](#).

ART. 9

Titularul sau, după caz, direcția generală are obligația de a comunica agenției teritoriale în termen de 5 zile orice modificare intervenită în situația sa, de natură să determine încetarea sau suspendarea plății dreptului la prestația socială.

ART. 10

Recuperarea sumelor plătite necuvenit cu titlu de prestații sociale se face de către agenția teritorială, în condițiile prevăzute de [Ordonanța de urgență a Guvernului nr. 44/2014](#) pentru reglementarea unor măsuri privind recuperarea debitelor pentru beneficiile de asistență socială, precum și pentru modificarea [art. 101](#) din Legea nr. 448/2006 privind protecția și promovarea drepturilor persoanelor cu handicap, aprobată cu modificări prin [Legea nr. 266/2015](#), cu modificările și completările ulterioare.

ART. 11

(1) În cazul în care beneficiarul își schimbă domiciliul ori, după caz, reședința în altă unitate/subdiviziune administrativ-teritorială decât cea în care s-a stabilit dreptul, acesta sau reprezentantul său legal are obligația de a anunța modificarea în cel mult 15 zile după schimbare, direcția generală care a stabilit încadrarea în handicap, precum și dreptul la prestațiile sociale.

(2) În situația prevăzută la alin. (1) direcția generală are obligația de a comunica agenției teritoriale mutarea beneficiarului, odată cu situația centralizatoare prevăzută la [art. 3](#) alin. (2), precum și transmiterea dosarului persoanei cu handicap la direcția generală în a cărei rază teritorială se stabilește noul domiciliu sau reședință a persoanei cu handicap.

(3) După comunicarea prevăzută la alin. (2), agenția teritorială transmite electronic agenției teritoriale în a cărei rază administrativ-teritorială s-a stabilit noul domiciliu sau reședința datele necesare în vederea reluării plății, menționând obligatoriu ultima lună pentru care s-a efectuat plata, quantumul, suma restantă defalcată pe fiecare lună și eventualele sume stabilite cu titlu de debite.

ART. 12

(1) Titularii care doresc să schimbe modalitatea de plată pentru care au optat inițial au obligația să comunice în scris această nouă opțiune de plată agenției teritoriale.

(2) Agenția teritorială va solicita beneficiarului documente justificative necesare pentru noua opțiune și va emite o nouă decizie de plată pe care o comunică beneficiarului în termenul prevăzut la [art. 8](#) alin. (1).

ART. 13

(1) Pentru plata în luna ianuarie 2019 a drepturilor aferente lunii decembrie 2018, prin excepție de la prevederile [art. 3](#) alin. (1) se va proceda astfel:

a) până pe data de 6 ianuarie 2019 direcția generală va comunica către agenția teritorială situația centralizatoare prevăzută la [art. 3](#) alin. (2), pentru efectuarea plății drepturilor în luna ianuarie 2019;

b) odată cu situația centralizatoare prevăzută la lit. b), direcția generală transmite evidența nominală a beneficiarilor care au de încasat sume restante, conform [anexei nr. 2e](#)).

(3) Pentru sumele acordate necuvenit cu titlu de prestații sociale până la data de 31 decembrie 2018, recuperarea acestora se face de către direcțiile generale până la 30 noiembrie 2019, în condițiile prevăzute de [Ordonanța de urgență a Guvernului nr. 44/2014](#), cu modificările și completările ulterioare.

(4) Sumele recuperate în condițiile alin. (3) se transferă agențiilor teritoriale până la 15 decembrie 2019 și se fac venit la bugetul de stat.

(5) În termen de 5 zile de la data prevăzută la alin. (4) direcțiile generale au obligația de a comunica în scris agențiilor teritoriale situația debitorilor care va cuprinde în principal datele de identificare ale beneficiarilor și, după caz, ale reprezentanților legali ai acestora, suma totală determinată ca fiind acordată necuvenit, suma recuperată, data la care titlul de creanță devine titlu executoriu, debitele transferate organului fiscal central, precum și alte informații solicitate de agenția teritorială.

(6) Modelul situației debitelor se stabilește prin decizie a directorului general al Agenției Naționale pentru Plăți și Inspecție Socială și este obligatoriu atât pentru agențiile teritoriale, cât și pentru direcțiile generale.

(7) Pentru drepturile persoanelor cu handicap aferente lunii decembrie 2018, plata va fi efectuată în luna ianuarie 2019 de către agențiile teritoriale, pe baza

deciziei directorului executiv al agenției teritoriale de punere în plată, emisă pentru toți beneficiarii, conform modelului din [anexa nr. 2f](#)).

(8) La solicitarea expresă a beneficiarilor, la cererea scrisă a acestora, se poate elibera o decizie individuală de plată a drepturilor.

ART. 14

(1) Prestațiile sociale rămase neîncasate de către persoana cu handicap decedată, reprezentând indemnizația și/sau bugetul personal complementar pe luna în care a avut loc decesul, și, după caz, prestațiile sociale cuvenite și neachitate până la deces se plătesc soțului supraviețuitor, copiilor, părinților sau, în lipsa acestora, celorlalți moștenitori, în condițiile dreptului comun, la solicitarea acestora.

(2) Sumele prevăzute la alin. (1) pot fi solicitate, la agenția teritorială, de către moștenitor, în cadrul termenului general de prescripție, pe baza documentului care atestă calitatea de moștenitor, precum și, în situația în care sunt mai mulți moștenitori, declarația pe propria răspundere că ceilalți moștenitori nu solicită aceste sume.

ANEXA 2a)*)
la [procedură](#)

*) Anexa nr. 2a) este reprodusă în facsimil.

	Denumire	Data		OBS
	coloana	type		
Date privind	DGASPC	DGASPC	numeric	DGASPC care transmite
situatia				fisierul
transmisa				
	LUNA_CALC	LUNA_CALC	numeric	luna pentru care se
transmite				fisierul
	AN_CALC	AN_CALC	numeric	anul pentru care se
transmite				fisierul

Date privind	Nume pers cu	PD_NUME	text	numele persoanei cu
persoana cu	dizabilitati			dizabilitati
dizabilitate				
	Prenume pers	PD_	text	prenumele persoanei cu
	cu	PRENUME		dizabilitati
	dizabilitati			
	CNP pers cu	PD_CNP	text	CNP persoanei cu
dizabilitati	dizabilitati			
	Serie CI	CI_SERIE	text	seria
buletinului/cartii de				identitate a persoanei
cu				dizabilitati
	Numar CI	CI_NR	text	numarul
buletinului/cartii de				identitate a persoanei
cu				dizabilitati
	CI valabil de	CI_DATA_	data	data de inceput
valabilitate	la	INCEPUT		la buletinului/cartii de
				identitate a persoanei
cu				dizabilitati
	CI valabil	CI_DATA_	data	data de sfarsit
valabilitate	pana la	SFARSIT		la buletinului/cartii de

				identitate a persoanei
cu				dizabilitati
	Adresa	PD_SIRUTA	numeric	cod siruta al
localitatii				
	persoana cu			unde are domiciliul
persoana				
	dizabilitati			cu dizabilitati
		PD_COD_	text	codul postal al strazii
unde				
		POST		are domiciliul persoana
cu				
				dizabilitati
		PD_STR	text	strada unde are
domiciliul				
				persoana cu
dizabilitati				
		PD_NR_	text	numarul strazii unde
are				
		STR		domiciliul persoana cu
				dizabilitati
		PD_BLOC	text	blocul unde are
domiciliul				
				persoana cu
dizabilitati				
		PD_SCARA	text	scara unde are
domiciliul				
				persoana cu
dizabilitati				
		PD_ETAJ	text	etajul unde are
domiciliul				
				persoana cu
dizabilitati				

			PD_AP	text	apartament unde are domiciliul persoana cu dizabilitati
			PD_	text	oficiul postal
			OFICIU_		
			POST		
Date privind de certificatul valid de incadrare a persoanei cu dizabilitate	Nr. certificat de handicap valid de	CERT_NR	text		numarul certificatului de handicap valabil la data transmiterii
	Data emiterii de handicap valid	CERT_	data		data emiterii de handicap valid la data transmiterii
		DATA_EMIT			de handicap valabil la data transmiterii
valabilitate handicap transmiterii	Certificat valabil de_la	CERT_	data		data de inceput la certificatului de valabil la data
		INCEPUT			
valabilitate handicap transmiterii	Certificat valabil pana_la	CERT_	data		data de sfarsit la certificatului de valabil la data
		DATA_			
		SFARSIT			

	Tip handicap	TIP_	numeric	tipul de handicap
		HANDICAP		
	Grad handicap	GRAD_	text	gradul de handicap
		HANDICAP		
	Institutia	CERT_	text	institutia care a emis
handicap	care a emis	EMITENT		certificatul de
transmiterii	certificatul			valabil la data
	de handicap			
	valid			
	Date privind stabilire decizia valida de acordare a drepturilor persoanei cu dizabilitate	Nr. decizie valida de stabilire a dreptului emisa de directorul DGASPC	DECIZIE_ NR	text numarul deciziei de la dreptului valabila la transmiterii
	Data decizie	DECIZIE_	data	data deciziei de
stabilire a data	valida de	DATA		dreptului valabila la
	stabilire a			transmiterii
	dreptului			
	emisa de			
	directorul			

	DGASPC			
	Beneficiu	BENEFICIU	numeric	beneficiul acordat
	Suma drept	SUMA_	numeric	suma dreptului
		DREPT		
(acordare,	Tipul deciziei	DECIZIE_	numeric	tipul deciziei
		TIP		suspendare etc.)
dreptului	Data start	DATA_	data	data de acordare a
	drepturi	START_		
		DREPT		
	Zile	ZILE_	numeric	numarul zilelor de
	spitalizare	SPITAL		spitalizare din luna de
de				transmitere, efectuate
de				beneficiarul dreptului
				indemnizatie de hrana
	Suma plata	SUMA_	numeric	suma de plata
		PLATA		
plata	Tip_drept_	TIP_	numeric	tipul dreptului de
restanta)	plata	DREPT_		(drept curent sau
		PLATA		

	An drept_plata	AN_DREPT_	numeric	anul pentru care se plateste
		PLATA		dreptul
	Luna	LUNA_	numeric	luna pentru care se plateste
	drept_plata	DREPT_		dreptul
		PLATA		
Date privind (mandat, modalitatea de plata)	Modalitate	MOD_PLATA	numeric	modalitatea de plata (banca)
	Cont_iban	CONT_IBAN	text	contul in care plateste dreptul persoanei cu dizabilitati
unde se plateste persoanei cu dizabilitati	Cod BIC BANCA	COD_BIC	text	codul bic al bancii
				plateste dreptul persoanei cu dizabilitati
Date privind platii titularul (reprezentant legal)	CNP titular	DEST_CNP	text	CNP destinatarului dreptului persoanei cu dizabilitati
	NUME titular	DEST_NUME	text	numele destinatarului dreptului persoanei cu dizabilitati

destinatarului	PRENUME	DEST_	text	prenumele
persoanei cu	titular	PRENUME		platii dreptului
				dizabilitati
Date privind localitatea	UAT_plata	DEST_	numeric	codul siruta al
adresa de		SIRUTA		unde are domiciliul
plata a dreptului				destinatarul platii
drepturilor dizabilitati				persoanei cu
banesti				
unde	Cod_postal	DEST_	text	codul postal al strazii
destinatarul		COD_POST		are domiciliul
persoanei cu				platii dreptului
				dizabilitati
domiciliul dreptului	Strada	DEST_STR	text	strada unde are
dreptului				destinatarul platii
dizabilitati				persoanei cu
are	Nr	DEST_NR_	text	numarul strazii unde
		STR		domiciliul destinatarul
				platii dreptului
persoanei cu				dizabilitati
domiciliul dreptului	Bloc	DEST_BLOC	text	blocul unde are
				destinatarul platii

dizabilitati				persoanei cu
domiciliul	Scara	DEST_	text	scara unde are
dreptului		SCARA		destinatarul platii
dizabilitati				persoanei cu
domiciliul	Etaj	DEST_ETAJ	text	etajul unde are
dreptului				destinatarul platii
dizabilitati				persoanei cu
	Apartament	DEST_AP	text	apartamentul unde are
				domiciliul destinatarul
persoanei cu				platii dreptului
				dizabilitati
	Oficiu_postal	DEST_	text	oficiul postal unde are
		OFICIU_		domiciliul destinatarul
persoanei cu		POST		platii dreptului
				dizabilitati

ANEXA 2b)*)
la [procedură](#)

*) Anexa nr. 2b) este reprodusă în facsimil.

CERERE

Către D.A.S.P.C. (județ, sector)

privind aprobarea/respingerea/suspendarea/încetarea/modificarea dreptului la prestațiile sociale pentru persoanele cu handicap

Directorul executiv al DGASPC, numit prin, având în vedere:

- Regulamentul-cadru de organizare și funcționare al Direcției generale de asistență socială și protecția copilului, aprobat prin Hotărârea Guvernului nr. 797/2017 pentru aprobarea regulamentelor-cadru de organizare și funcționare ale serviciilor publice de asistență socială și a structurii orientative de personal, cu modificările și completările ulterioare;

- art. 57 din Legea nr. 448/2006 privind protecția și promovarea drepturilor persoanelor cu handicap, republicată, cu modificările și completările ulterioare;

- Certificatul de încadrare în grad de handicap nr. din și în temeiul competențelor conferite de lege,

DECIDE/DISPUNE:

ART. 1

(1) Se aprobă acordarea prestațiilor sociale pentru persoane cu handicap pentru doamna/domnul/minorul, cu domiciliul/reședința în str. nr., bl., et., ap., localitatea, județul,

în calitate de beneficiar al dreptului.

(2) Plata prestațiilor sociale se efectuează doamnei/domnului, cu domiciliul/reședința în str. nr., bl., et., ap., localitatea, județul

ART. 2

(1) Cuantumul prestației sociale este de lei, din care*2)

(2) Drepturile prevăzute la alin. (1) se acordă începând cu luna

Decizia/dispoziția poate fi atacată în termen de 30 de zile de la comunicare, potrivit prevederilor Legii contenciosului administrativ nr. 554/2004, cu modificările și completările ulterioare.

Director executiv,

.....

*1) Modelul se adaptează în funcție de situația specifică.

*2) Se detaliază prestațiile sociale acordate, conform [art. 58](#) din Legea nr. 448/2006 privind protecția și promovarea drepturilor persoanelor cu handicap, republicată, cu modificările și completările ulterioare.

ANEXA 2d)
la [procedură](#)

- Model*1) -

AGENȚIA PENTRU PLĂȚI ȘI INSPECȚIE SOCIALĂ

.....

DECIZIE Nr. din
privind aprobarea/încetarea/modificarea/suspendarea plății prestațiilor sociale pentru persoanele cu handicap

Directorul executiv al Agenției pentru Plăți și Inspecție Socială a Județului/Municipiului București, numit prin decizia directorului general al Agenției Naționale pentru Plăți și Inspecție Socială nr.,

având în vedere:

- [art. 16](#) alin. (1) lit. l) din Ordonanța de urgență a Guvernului nr. 113/2011 privind organizarea și funcționarea Agenției Naționale pentru Plăți și Inspecție Socială, cu modificările și completările ulterioare;

- Regulamentul de organizare și funcționare al Agenției pentru Plăți și Inspecție Socială

- Procedura de acordare a plăților prestațiilor sociale pentru persoanele cu handicap, precum și situațiile de suspendare, modificare, încetare a dreptului la aceste prestații, precum și cea de preluare a plăților efectuate de către direcțiile generale de asistență socială și protecția copilului, aprobată prin Hotărârea Guvernului nr.

- Decizia directorului executiv al DGASPC nr. din

.....

și în temeiul competențelor conferite de lege,

DECIDE:

ART. 1

Se aprobă/încetează/modifică/suspendă plata prestațiilor sociale pentru doamna/domnul, cu domiciliul/reședința în str.

nr., bl., et., ap., localitatea, județul, în calitate de titular al dreptului.

ART. 2

(1) Drepturile prevăzute la [art. 1](#) se plătesc începând cu luna

(2) Plata drepturilor prevăzute la [art. 1](#) se efectuează în perioada a fiecărei luni prin mandat poștal/cont bancar/casierie.

Decizia poate fi atacată în termen de 30 de zile de la comunicare, potrivit prevederilor [Legii](#) contenciosului administrativ nr. 554/2004, cu modificările și completările ulterioare.

Director executiv,

.....

*1) Modelul se adaptează în funcție de situația specifică.

ANEXA 2e)*)

la [procedură](#)

*) Anexa nr. 2e) este reprodusă în facsimil.

Situația nominală a creditorilor privind persoanele cu handicap în baza [art. 58](#) din Legea nr. 448/2006

Semnificația coloanelor din tabelul de mai jos este următoarea:

A - CNP beneficiar;

B - Domiciliu;

C - Sold creditor la data de 31.12.2018 (lei) conform datelor din CONTABILITATE și sistemului informatic pe componentă;

D - Luna/an aferentă plata dreptului neîncasat (este considerată luna de la care se calculează prescrierea);

E - Luna/an aferentă dreptului neîncasat (pe componentă) se vor crea rânduri pentru fiecare lună neachitată;

F - Luna în care trebuie prescrisă obligația de plată.

Nr.	Denumire prestație	Nume și	CNP	Nume și	A	B	C
D	E	F					
crt.		prenume	destinatar	prenume			
		destinatar	plată	beneficiar			
		plată					

0	1	2	3	4	5	6	7	
8	9	10						
	Indemnizații pers.							
	handic. grav art. 58							
	alin. 4 lit. a							
	pct. 1 Lg 448/2006							
	Total sold creditor							
	"Indemnizații pers.							
	handic. grav"							
	Indemnizații pers.							
	handic. accentuat							
	art. 58 alin. 4,							
	lit. a, pct. 2							
	Lg 448/2006							
	Total sold creditor							
	"Indemnizații pers.							
	handic. accentuat"							
	Buget complementar							
	handicap grav							
	art. 58 alin. 4,							
	lit. b, pct. i, și							

alin. 5 litera a)							
din Lg 448/2006							
<hr/>							
Total sold creditor							
"Buget complementar							
handicap grav"							
<hr/>							
Buget complementar							
handicap accentuat							
<u>art. 58</u> alin. 4 lit.							
b pct. ii și alin. 5							
litera b) din							
Lg 448/2006							
<hr/>							
Total sold creditor							
"Buget complementar							
handicap accentuat"							
<hr/>							
Buget complementar							
handicap mediu							
<u>art. 58</u> alin. 4,							
lit. b) iii, și							
alin. 5 lit. c),							
Lg 448/2006							
<hr/>							
Total sold creditor							

"Buget complementar							
handicap mediu"							
<hr/>							
Indemnizația de							
însoțitor handicap							
vizual grav							
<hr/>							
Total sold creditor							
"Indemnizația de							
însoțitor handicap							
vizual grav"							
<hr/>							
Alocația de hrană							
copii HIV/SIDA							
<hr/>							
Total sold creditor							
"Alocația de hrană							
copii HIV/SIDA"							
<hr/>							
Total General sold							
creditor drepturi							
handicap <u>Lg 448</u>							
<hr/>							

Director DGASPC

Întocmit,

ANEXA 2f)
la procedură

- Model*1) -

AGENȚIA PENTRU PLĂȚI ȘI INSPECȚIE SOCIALĂ

.....

DECIZIE Nr. din

privind aprobarea plății prestațiilor sociale pentru persoanele cu handicap

Directorul executiv al Agenției pentru Plăți și Inspecție Socială
....., numit prin decizia directorului general al Agenției Naționale
pentru Plăți și Inspecție Socială nr.,

având în vedere:

- [art. 16](#) alin. (1) lit. 1) din Ordonanța de urgență a Guvernului nr. 113/2011
privind organizarea și funcționarea Agenției Naționale pentru Plăți și Inspecție
Socială, cu modificările și completările ulterioare;

- Regulamentul de organizare și funcționare al Agenției pentru Plăți și Inspecție
Socială;

- [art. 57](#) din Legea nr. 448/2006 privind protecția și promovarea drepturilor
persoanelor cu handicap, republicată, cu modificările și completările ulterioare;

- Procedura de acordare a plăților prestațiilor sociale pentru persoanele cu
handicap, precum și situațiile de suspendare, modificare, încetare a dreptului la
aceste prestații, precum și cea de preluare a plăților efectuate de către direcțiile
generale de asistență socială și protecția copilului, aprobată prin Hotărârea
Guvernului nr. /

- Decizia directorului executiv al DGASPC nr. din
..... și în temeiul competențelor conferite de lege,

DECIDE:

ART. 1

Se aprobă plata prestațiilor sociale pentru titularii dreptului de prestații sociale
pentru persoanele cu handicap prevăzuți în anexa la prezenta decizie.

ART. 2

(1) Drepturile prevăzute la [art. 1](#) se plătesc începând cu luna ianuarie 2018

.....

(2) Plata drepturilor prevăzute la [art. 1](#) se efectuează în perioada a
fiecărei luni prin mandat poștal/cont bancar/casierie.

ART. 3

Titularii prevăzuți în anexa la prezenta decizie au obligația de a aduce la cunoștința directorului executiv al direcției generale sau a primăriei în a cărei rază teritorială domiciliază/își are reședința/locuiește orice modificare intervenită cu privire la domiciliu, în termen de 5 zile de la data modificării.

Decizia poate fi atacată în termen de 30 de zile de la comunicare, potrivit prevederilor [Legii](#) contenciosului administrativ nr. 554/2004, cu modificările și completările ulterioare.

Director executiv,

.....

*1) Modelul se adaptează în funcție de situația specifică.

ANEXA 3

Repartizare posturi suplimentare pentru plata prestațiilor sociale destinate persoanelor cu handicap/agenție teritorială

Nr. crt.	Agenție teritorială	Nr. posturi/personal	Observații
1	Alba	4	
2	Arad	3	
3	Argeș	6	
4	Bacău	4	
5	Bihor	4	
6	Bistrița-Năsăud	3	
7	Botoșani	3	
8	Brăila	3	
9	Brașov	4	
10	București Sector 1	6	2 - APISMB, 4 - ANPIS
11	București Sector 2	7	2 - APISMB, 5 - ANPIS
12	București Sector 3	6	2 - APISMB, 4 - ANPIS

13	București Sector 4	6	2 - APISMB, 4 - ANPIS
14	București Sector 5	6	2 - APISMB, 4 - ANPIS
15	București Sector 6	7	3 - APISMB, 4 - ANPIS
16	Buzău	4	
17	Călărași	3	
18	Caraș-Severin	3	
19	Cluj	5	
20	Constanța	4	
21	Covasna	1	
22	Dâmbovița	4	
23	Dolj	3	
24	Galați	3	
25	Giurgiu	2	
26	Gorj	3	
27	Harghita	2	
28	Hunedoara	4	
29	Ialomița	2	
30	Iași	5	
31	Ilfov	2	
32	Maramureș	4	
33	Mehedinți	4	
34	Mureș	4	
35	Neamț	4	
36	Olt	5	
37	Prahova	7	
38	Sălaj	3	

39	Satu Mare	3	
40	Sibiu	3	
41	Suceava	5	
42	Teleorman	3	
43	Timiș	5	
44	Tulcea	2	
45	Vâlcea	5	
46	Vaslui	4	
47	Vrancea	4	
	Total	186	

ANEXA 4*)

([Anexa nr. 1](#) la statut)

*) Anexa nr. 4 este reprodusă în facsimil.

STRUCTURA ORGANIZATORICĂ a aparatului central al Agenției Naționale pentru Plăți și Inspecție Socială

Număr total de posturi: 142

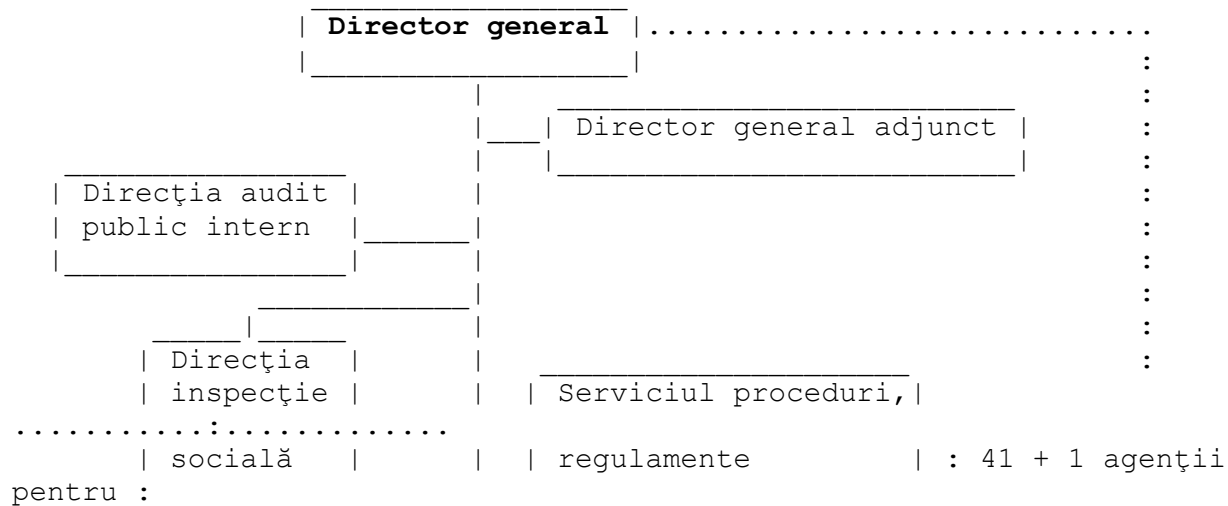

_____	__	comunitare și		: plăți și
inspectie :				
				lucrători migranți : socială județene
și a :				
				_____ : municipiului
București:				

:.....:				
Serviciul juridic	__	_____		
și contencios		Direcția		

_____	__	tehnologia		/ Serviciul
buget				
_____		informației		/ propriu,
Serviciul corp	__	_____		/
administrativ				
control intern		_____		/ achiziții
publice				
_____		Direcția economică,		

_____	__	finanțare, gestionare		
		și management financiar		

Serviciul		_____		Serviciul
plăți				
comunicare,	__			\ beneficii
relații cu publicul				\ sociale
și relații publice				
\ _____				
_____		_____		
		Direcția resurse umane,		
		formare profesională a		
		adulților și incluziune		
		socială		
